Comment intervenir dans le contrôle/commande UNITRONIX ?

PREAMBULE :

Liste des sites concernés :

- PREMIER TECH Vivy (Mélangeur Pro),
- Diana Food - Arômes de Chacé (Armoire surpresseur),

PROCEDURE D'INSTALLATION :

Le logiciel Visilogic du constructeur Unitronix n'est installé sur aucune machine physique ou virtuelle.

La raison est que nous ne possédons pas de licence viable. Or, le logiciel nous propose une version « Trial » de la licence durant les 30 jours suivant son installation.

Je préconise donc l'installation du logiciel quelques jours avant l'intervention chez le client pour que la licence d'essai soit toujours valide le jour J.

Le logiciel se trouve dans le répertoire V:\05-Informatique\8-Automatisme\Unitronix\Logiciel VisiLogic

La version utilisée pour les 2 clients est la V9_8_80.

La machine virtuelle « KEP », basée sur Windows 7 SP1 (32 bits) est idéale pour y installer le logiciel.

Une fois l'installation du logiciel terminée, une fenêtre apparaît pour nous signifier les 30 jours restants.

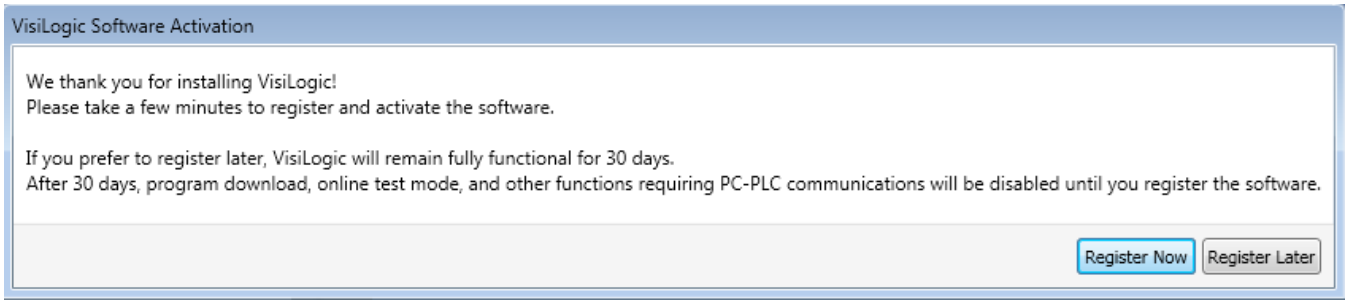

PROCEDURE DE CONNECTION :

Pour se connecter à l'automate Unitronix, il faut disposer du câble USB, disponible dans le labo auto, dans une des boîtes en carton.

Avant de se connecter à l'automate, il faut installer le driver du câble. Il est disponible dans le logiciel en sélectionnant « Communication & OS » dans le menu Connection puis en cliquant sur le dernier onglet « USB driver ».

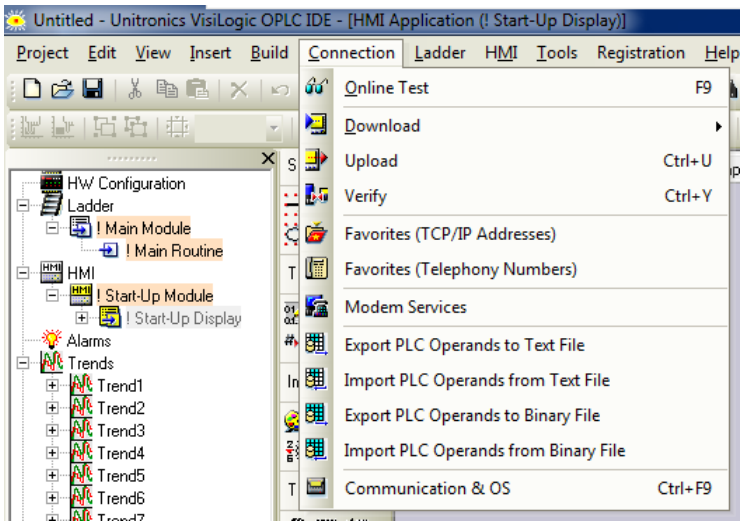

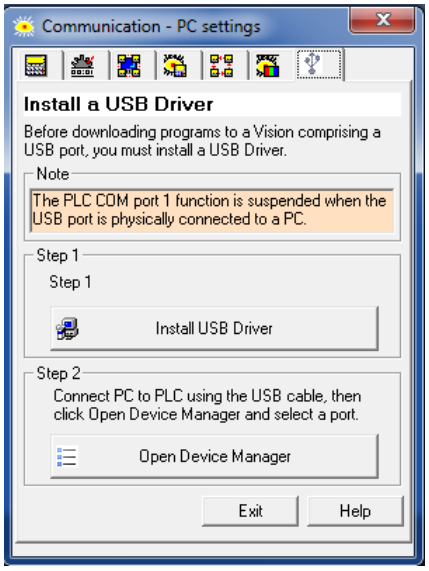

Suivre les instructions en installant tout d'abord le driver (Step 1).

La seconde étape (Step 2) nous oblige à brancher le câble USB à l'automate, donc d'être chez le client…

Repérer quel port USB s'active lorsque la console de programmation est branchée sur l'automate et le renseigner dans le premier onglet de la fenêtre « Communication – PC settings »

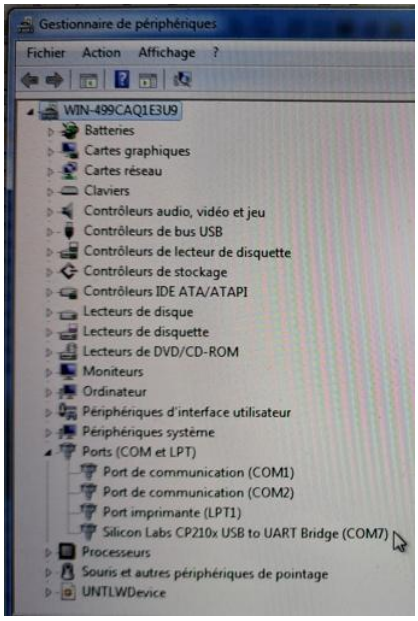

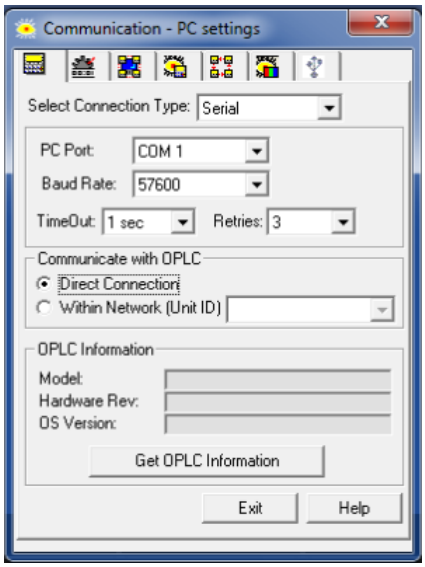

Appuyer enfin sur « Online Test » dans le menu Connection : la console est en communication avec l'automate !

RAPPELS :

- Dans l'interface graphique, un objet « Variable numeric » copié ne peut pas être collé sur un autre objet : Une fois l'objet copié, il doit être déplacé avant de réaliser le coller du second objet.
- Toute modification du programme ou de l'écran entraîne l'arrêt de l'automate.
- Il existe 4 opérations différentes de chargement du programme vers l'automate :
    - Download,
    - Stop – Download – Reset
    - Download All & Burn
    - Burn « Upload Project »

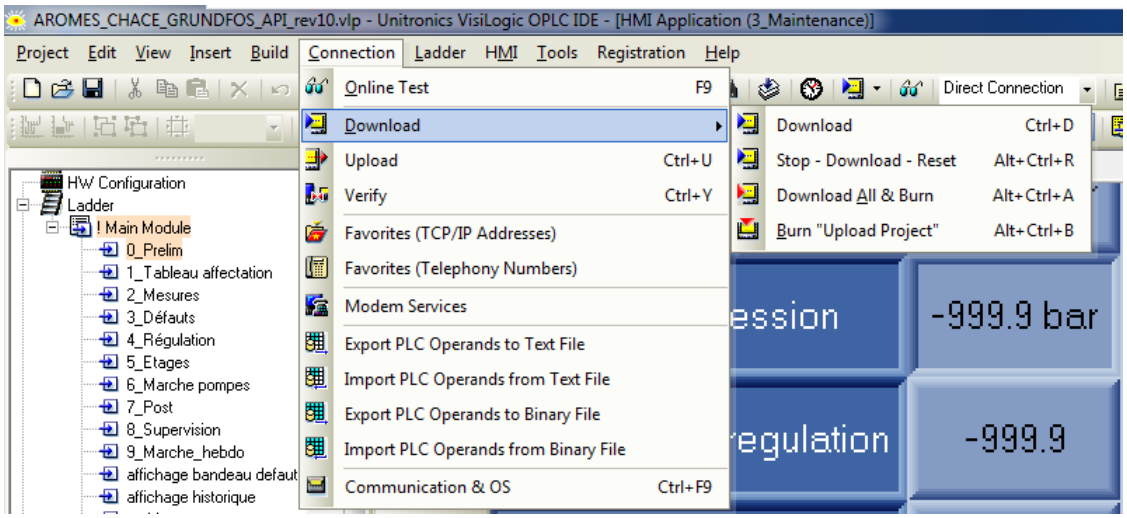

L'opération « Download » charge le programme dans l'automate.

Les opérations « Stop – Download – Reset » et « Download All & Burn » sont visiblement équivalentes ; elles durent un certain temps (15 minutes pour l'installation d'Arômes de Chacé).

L'opération « Burn Upload Project » permet de charger le programme dans la mémoire flash, obligatoire en cas de redémarrage après une remise sous tension. Cette opération prend le même temps que les précédentes.